



Estado de la Población Mundial 2020



*DESAFIAR
LAS PRÁCTICAS
QUE PERJUDICAN A LAS
MUJERES Y NIÑAS E IMPIDEN
LA IGUALDAD*

**Las uniones tempranas y el embarazo
adolescente. Desafíos en el ejercicio de los
derechos sexuales y reproductivos.**

Dra C. Matilde Molina Cintra
Centro de Estudios Demográficos
Universidad de La Habana

1 de julio, 2020

Algunos resultados de investigación para reflexionar...

- ▶ El embarazo adolescente en Cuba
- ▶ La fecundidad adolescente
- ▶ El matrimonio temprano. Que nos dicen los datos
- ▶ La formación de una familia
- ▶ Desafíos para disminuir el matrimonio temprano en Cuba

La fecundidad en Cuba

- ▶ Su desarticulación con la fecundidad adolescente.
- ▶ Altas tasas de embarazo adolescente.

Determinantes:

- ▶ Edad de inicio de las relaciones sexuales
- ▶ **Edad precoz de la primera union. Matrimonios tempranos**
- ▶ Anticoncepción
- ▶ Aborto

Fecundidad adolescente y su contribución a la fecundidad del país. Cuba 1999-2019

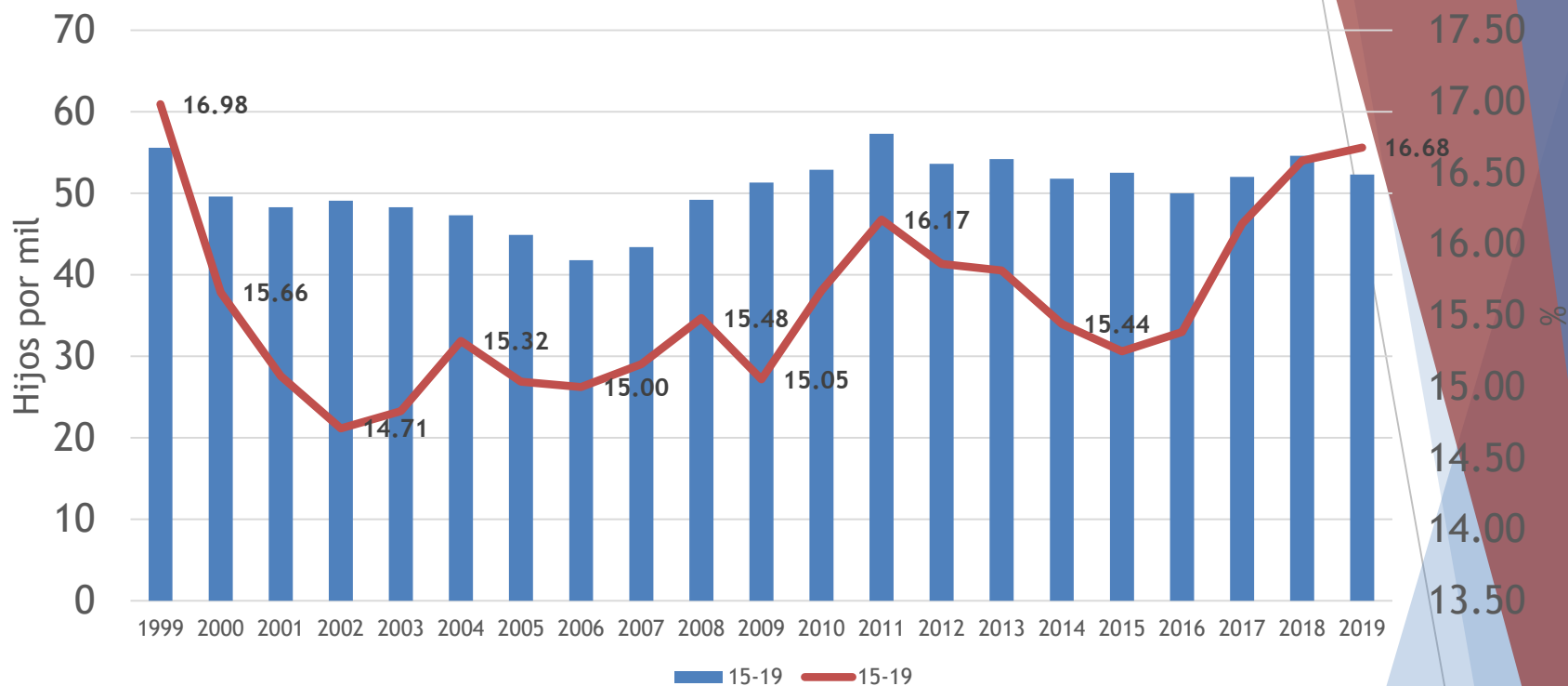

- ▶ 82% de la fecundidad adolescente es del grupo de 15 a 19 años.
- ▶ En el grupo de 10-14 años se produce un descenso más lento y menos pronunciado que en el grupo de 15-19 años.

CARACTERÍSTICAS DE LAS MADRES ADOLESCENTES

Edad media de la madre: 10 a 14 años: 13.8 años

15 a 19 años: 17.5 años

La distancia de la edad de su pareja llega a ser de 8.9 años para las de 10-14 años y de 7.3 años para las de 15 a 19 años, es decir a menor edad mayor diferencia con su pareja.

En la medida que aumenta la edad disminuye el porcentaje de mujeres que viven en zonas rurales

Edad al primer matrimonio o unión:

Descenso de la edad mediana : - 1990 (15.8 años)

- 2014 (15.4 años)

Situación conyugal: 91% Con vínculo conyugal. De 12 a 14 años son en su mayoría solteras.

Nivel de escolaridad

-de 7 a 9 grados (57.8%)

- de 10 a 12 grados (25%)

Situación ocupacional: no trabajaban (84.1%). Amas de casa

Tasa de nupcialidad en adolescentes

Tasa de nupcialidad de adolescentes. Edades simples, Cuba 2015-2019

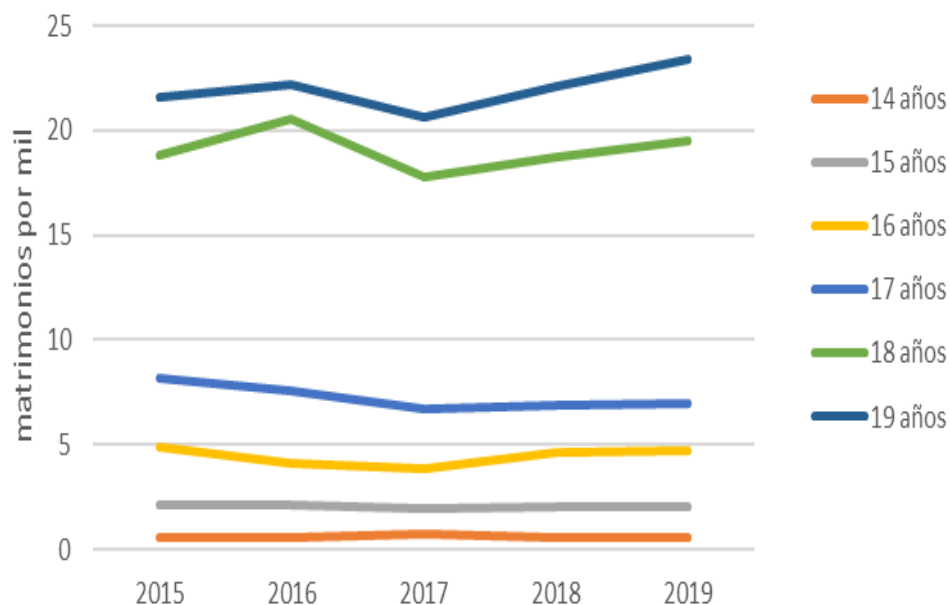

Tasa de nupcialidad por grupos de edades seleccionados. Cuba 2015-2019

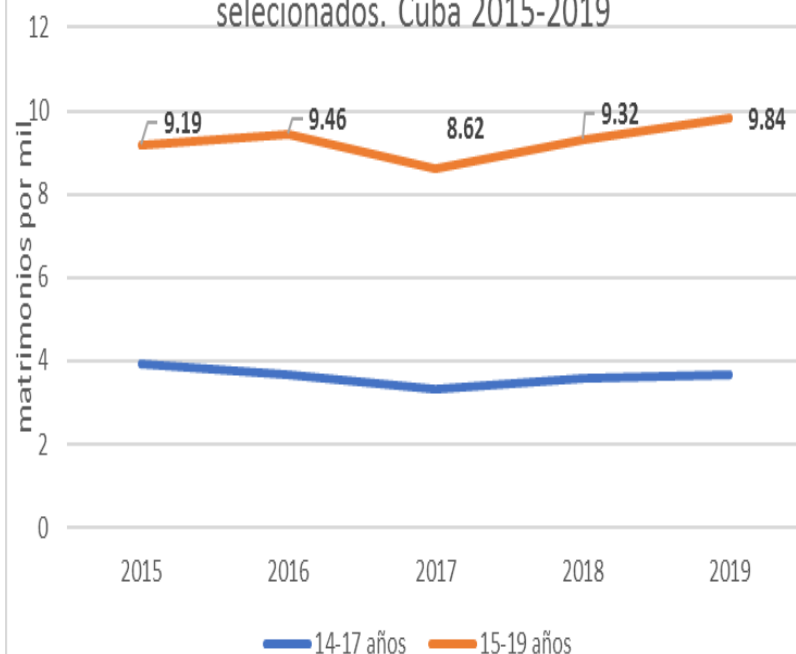

Adolescentes femeninas que contraen matrimonio por edad simple. Cuba 2015-2019

Edad	2015	2016	2017	2018	2019
14 años	40	38	45	35	34
15 años	147	146	126	134	125
16 años	338	286	258	301	305
17 años	566	524	460	466	454
18 años	1270	1417	1229	1288	1313
19 años	1449	1488	1422	1518	1603
14-17 años	1091	994	889	936	918

La familia como espacio de influencia

Patrones familiares
que se repiten



Formación temprana
de la familia

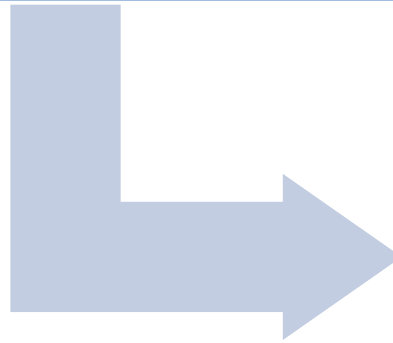

Desarticulación de la
situación social del
desarrollo de la
adolescente

Se altera la secuencia del ciclo de vida familiar: formación-extensión-ruptura, y se evidencian las siguientes transiciones: noviazgo-extensión-formación-ruptura y noviazgo-extensión-ruptura.

Tres tipos de arreglos familiares

- ▶ Primer grupo. Familia de madre soltera. Familia compuesta por madre adolescente e hijo. Padre ausente, nunca incorporado al núcleo familiar.
- ▶ Segundo grupo. Familia monoparental. Compuesta por madre e hijo. Ocurre evento de separación de la pareja después del embarazo.
- ▶ Tercer grupo. Familia nuclear completa. Compuesta por madre, padre e hijo. En este grupo aparecen dos modalidades de convivencia: permanente o parcial.
- ▶ Patrón establecido: dependencia económica de la mujer; abandono de los estudios, una primera unión temprana, embarazo precoz y separación posterior, sin calificación profesional o técnica.
- ▶ Limita las posibilidades de acceder a empleos con mejores condiciones y remuneración, situación que se agudiza por no tener garantizado el cuidado de los hijos y por las limitaciones de la atención paterna

Situación social del desarrollo Antes del embarazo

Sistema actividad

Actividad formal: estudio (baja motivación)

Actividad informal: fiestas, juegos, salidas con amigas y amigos a la playa, campismos)

Desarrollo biológico e historia reproductiva

Edad de la menarquia: 12 años

Primera Relación Sexual: 14.5 años

Conocimiento escaso de MAC

Relación sexual desprotegida

La mayoría, al menos una interrupción

Situación Social del Desarrollo

Desarrollo Psicológico

Pensamiento conceptual teórico en proceso.

Desarrollo afectivo motivacional aun inestable e inestructurado.

Núcleos motivacionales indefinidos

Aspiraciones futuras relacionadas con los estudios y profesiones

Autovaloración inestable e inexacta

Sistema comunicación

Comunicación limitada con los padres en temas de sexualidad .

Mayor interacción y comunicación con la pareja que con el resto de los subsistemas, basada en la moral de obediencia.

Situación social del desarrollo Después del embarazo

Sistema actividad

Actividad formal: Amas de casa

Deserción escolar

Actividad informal: TV, conversar con el esposo y la familia

Desarrollo biológico e historia reproductiva

Uso de MAC: DIU y Condón

No uso de doble protección

Situación Social del Desarrollo

Desarrollo Psicológico

Pérdida de intereses cognoscitivos, intelectuales y espirituales

Pobre desarrollo del pensamiento teórico

Intereses, necesidades y motivos tienen una dimensión temporal inmediata y restringida a su nuevo rol de madre.

Autovaloración inestable e inexacta con pobreza de contenido

Sistema comunicación

Mayor comunicación con la familia y menor con el grupo y amigas

La comunicación con la pareja se deteriora en la medida que avanza la relación y se presentan los eventos y tareas propias de los roles parentales

Testimonios

- ▶ *Mis deseos eran trabajar, tener mi casa, casarme y después tener mis niños, pero me adelanté (KLPG, 17 años).*
- ▶ *Mi futuro lo imaginaba con un trabajo, casarme y después tener a la niña, pero ocurrió al revés. Hoy mi futuro lo imagino cuidando a la niña y de ama de casa. Tengo en planes el año que viene anotarme en un curso de los que andan por ahí a ver qué pasa. YGL, 16 años*

Desafíos

- ▶ Visualizar la brecha de género con relación al matrimonio temprano Analizar el matrimonio temprano como una brecha en el ejercicio de los derechos de las adolescentes.
- ▶ Acelerar el proceso de revisión de las leyes vigentes para introducir los cambios que se están proponiendo.
- ▶ Ampliar los programas de intervención comunitaria a niñas, niños y adolescentes para prepararlos mejor en los temas de toma de decisiones relacionadas con la SSR.
- ▶ Trabajar por empoderar cada vez más a las niñas y las mujeres, de manera que adquieran mayor autonomía física, económica y política.
- ▶ Pensar en estrategias más eficaces para que las adolescentes se reincorporen al estudio, una vez terminada el primer año de la maternidad.
- ▶ Integrar al análisis del Matrimonio temprano el enfoque de derecho, de género y el interseccional.
- ▶ Eliminar las prácticas nocivas para garantizar una mayor calidad de vida a las niñas y adolescentes.
- ▶ Eliminar, disminuir los prejuicios, las desigualdades entre hombres y mujeres y contribuir a que la sociedad cubana sea cada vez menos machista, anclada en una conserva cultural patriarcal, que se eleve hacia un paradigma más inclusivo, y de lucha total contra la discriminación de la mujer y las formas de violencia basada en género.



Estado de la Población Mundial 2020



*DESAFIAR
LAS PRÁCTICAS
QUE PERJUDICAN A LAS
MUJERES Y NIÑAS E IMPIDEN
LA IGUALDAD*

Las uniones tempranas y el embarazo adolescente. Desafíos en el ejercicio de los derechos sexuales y reproductivos.

Cintra

Demográficos

1 de julio, 2020
Habana

Dra C. Matilde Molina

Centro de Estudios

Universidad de La